朝鮮日報 朝刊
本紙朝夕刊十面

社說
明年度總督府新規事業
依然한從來政策의踏襲

一

明年度 總督府 新規事業이 各局課別로 豫算案이 編成되엇다。詳細한 數字가 아직까지 發表되지 안헛스므로 具體的 論評은 後日로 미루거니와 그內容만 보고 얼른 吾人의 注目을 끄는것을 말하라하면 積極的 方面이 적고 消極的 方面이 만흔것이다。

二

첫재 積極的 方面이라 할만한 産業과 敎育方面을 보자。殖産局關係에잇서서 地下資源調査, 深海漁業資源調査, 北鮮水産試驗場支場設置, 産業審議會設置가 産業發達의基礎的 事業이되고 農林局關係에잇서서 土性調査, 民有林道路開設, 林野利用調査가 또한 産業發達의基礎가될지모르나 實地로民間의 生活을 向上시킬수잇는것은 畜牛馬匹增殖計畫、特用作物獎勵、畑作開墾獎勵、肥料製造獎勵박게업다。좀더 人民의 生産及 生活方面을 向上、發展시키기 위하야 從來地方費豫算으로實行해오는 自作農創定에 積極的 巨額의 補助金을 支出하야 約十年以內에 全農民이 自作農으로 化할 計畫을 세울意思는 업는가。農村의 電氣工業化計畫이라든지 農民의 生産及 消費의 合理化를 꾀하는 協同組合 又는産業組合의 助長獎勵의 項目을 못보게된것은 遺憾이다。

敎育方面에 잇서서 簡易學校를 四百四十個 增設하고 師範學校를 二個所 增設한다는것은 消息이다。그러나 現下初等敎育이 簡易學校의增設만 가지고는 彌縫之策에 不過하다는 것은 吾人이 累次 論評한바이다 왜 初等敎育의 義務制度를 採用하야 明年度부터라도 이것을 實行할 豫算을 計上치안헛는가。

三

이에 反하야 消極的 方面에 尨大한 計畫이 잇음은 생각할 問題다 現在 警察費는 二千餘萬圓을 넘는다。그런데 明年에 다시 國境警備及 各道警備機關充實에 伴한 警官增員計畫이잇고 日本內地 渡航朝鮮人取締强化策이 잇는것은 가뜩이나 만타는 評이잇는 警察費의 加重을 意味함이 아닐가。傳染病隔離病舍의 增設이라든가 結核療養所 新設가든것은 모다 緊急을 要하는것이매 구태어 이것을 遷延할 理由가 업지만 警備가든것은 이미 現狀으로 充足할뿐아니라 도리혀 어떤 部內에는 過하다는 評이잇나。

四

勿論 歲入이 豊盛하야 萬全을 다하기위한 支出이라면 밧부지안흔것을 歲出項目에 計上해도 無關하다。그러나 朝鮮最近의 豫算狀態를 보면 急速度로 歲入 歲出이 增加햇는데、그 歲入이라것이 事實上의 民力의 增進에 伴한것보다도 民度에넘치는 負擔에 依하야 成立되는것임은 累次 指摘한바이다。日稅制의 改革은 負擔의 均衡이라는 社會政策的 意味에서 보다도 負擔增加의 結果를 이루엇스며、그것도 特히 中産階級 以下에 甚하얏다。또 歲出에 잇서서보드래도 加俸、恩給、大會社에의 補助等을 削減하고 民間緊急事

和協委員會決裂로 「에」國人極度激昂
伊領事館自動車包圍코罵倒
駐에伊公使抗議提出

【아디스아베바十日發聯合】和協委員會의 決裂로 國境戰爭의 切迫과함께 에디오피아人의 激昂은 極度에 達하야 各地官憲은 極力民衆을 鎭撫하야 伊太利에 對한 直接行動의 抑壓에 努力하고잇다 地方에 따라서는 民衆을 煽動하야 特히 아디스아베바 駐剳公使館으로부터서의 報告에 依하면 하부르에서는 六日에는 領事館의 自動車가 多數에디오피아兵士에게 包圍되여 同乘한자대이領事는 罵詈를當하엿다한다 그리고七日에는 領事館警備兵에對하야 投石하엿다고하는바 에디오피아政府는 그鎭壓策에 苦心하고잇다

【아디스아베바十日發聯合】아디스아베바駐剳伊太利公使는 하브르事件에關하야 十日에디오피아政府에對하야 正式抗議를提出하얏다

伊에紛爭調停에 日本은無關心

【東京電話聯合】伊에紛爭事件에關하야 倫敦 紐育方面의 報道에 依하면 伊太利는 戰爭을決意하게되고 一方 英國調停이 奏効하지못하므로 日本이 調停의 一役을 맛고나서 中立을 放棄하고 어떤 發言을 할것이아니가고 傳하고잇는데 右에 對하야 外務當局은『如斯한 報道가 傳하는것은 一部國家가日本을 引入하야 本問題의 處理에 當하고싶다는 策動의 表現이라고볼것이다 日本政府에서도 如斯한 策動宣傳에 끌리지안토록 充分警戒가 必要하다』라고 말하고잇다

理事會召集無用!
에國의聯盟特別理事會要求와
羅馬政府當局言明

【電通羅馬十日發】羅馬政府當局은 에디오피아政府의 聯盟理事會特別召集要求에 對하야 十日夜 如左히言明하얏다 왈왈事件은 伊에兩國間만의問題이다 伊太利政府는 內心에 目的을 만히가진諸府外交家들에게 問題를맛겨둘수는업다 伊太利는去五月二十五日의 理事會決議範圍를聯盟이 正確히 지키기를바라고 無用한 介入에依하야 事態를 도로혀 紛糾케하지말기를希望하는바이다

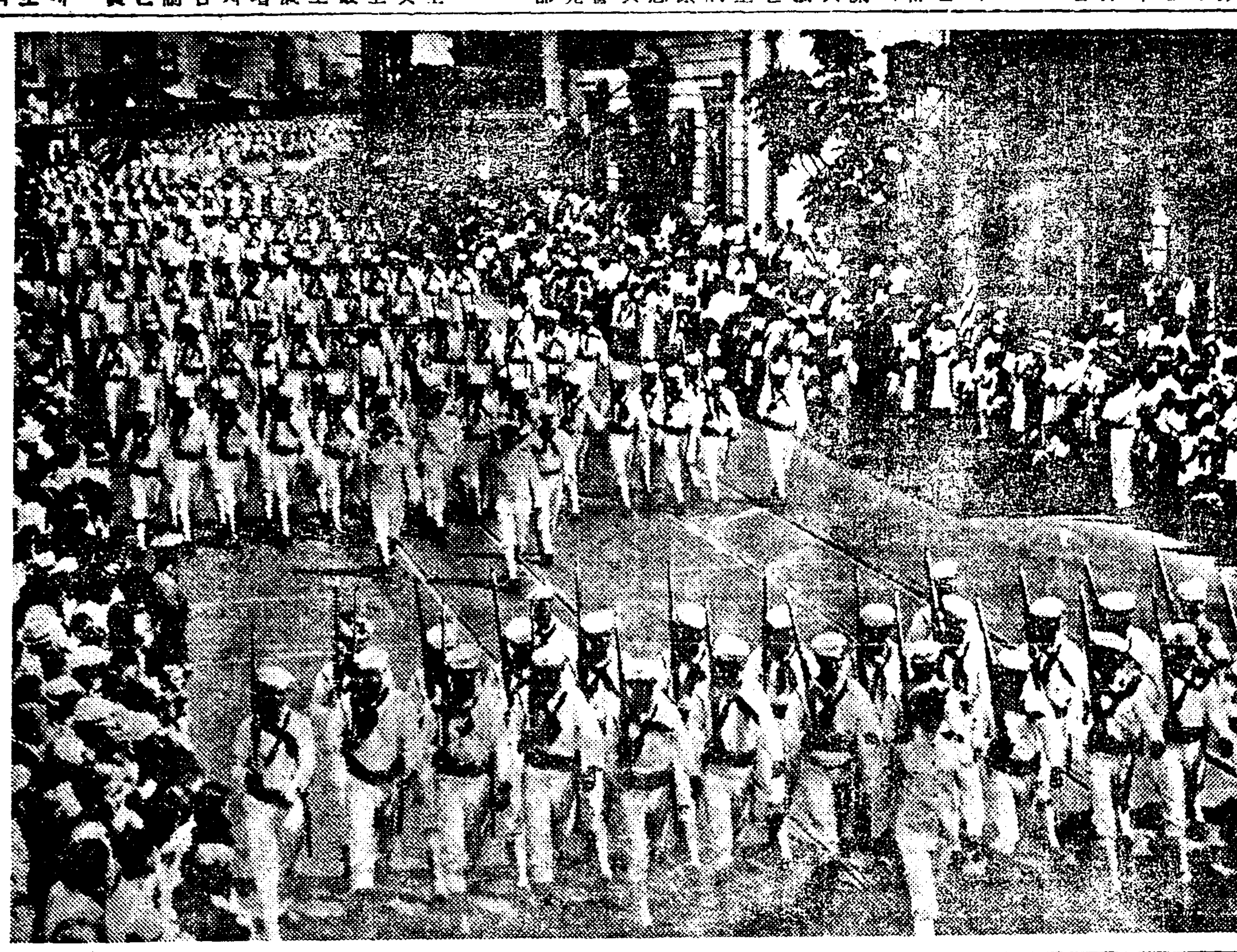

海軍大演習마치고、호놀루루를行進하는米海兵團의파레드

滿洲博覽會延期

【新京十一日發聯合】滿洲國發展狀況을 如實히 展觀케하라고明秋를 期하야 滿洲大博覽會를開催키로 計畫하야 着着準備中이던바 豫算不足으로 一年間延期하기로 正式決定하얏다 但 準備費로 四萬圓餘가 承認되엇스므로 實業部는 끗까지再明年에 開催를 期하고잇다

和協委員會決裂로 「에」國戰備를充實
對에軍需品積載禁止에對하야
佛伊其他各政府에抗議

【電通아디스아베바十日發】스케베닌겐에서 伊에 紛爭和協委員會가 決裂되엿다는報道에 에디오피아도 마츰내對伊抗爭을決意하고바야흐로 戰意戰備充實에努力하고잇다 白耳義政府其他各國政府가 伊太利에對한關係로 에디오피아에向하야軍需品의搬出을禁止中임으로 에디오피아政府는 今日佛國、白耳義政府에對하야各其 軍需品輸出禁示抗議書를發送하엿다

日本의外交政策은 陸海軍에서左右
國民生活은大體로定着狀態
米商務省모氏의演說

【電通차로프빌버지니아州十日發】商務省의 찰스·모더氏는 今日當地 버지니아州立大學 社會問題研究會席上에서 左와如한 日本의貿易狀態等에對하야 左와如한示唆로가득한演說을 行하엿다 近來日本의 輸出貿易의殷盛이 實로顯著한것은 事實이나 同時에 日本은輸入貿易에잇서서도多大한發展을 보고잇다는것을看過하면안된다그리고日本이特히織物業等에잇서서 顯著한輸出을보이고잇는것은日本의輸出貿易의大宗인 生絲가 近年에 凋落의 一途를 過程하고잇는데서 刺激된것이라고 할수잇다 大體日本에잇서서는 國民의生活標準이 變動되지안코恒常定着狀態에 잇는것은 近年世界各國의 情勢에 鑑하야實로注目할만한 事實이다 그리고 同會席上에서 미네소타大學의 파로스타·트리즈리博士는 現在日本의 外交政策은 그背面에잇는 陸海軍當局에 依하야左右되여잇는 現狀에잇다最近特히 顯著한 日本의積極的發展政策에 對한責任은 果然奈邊에잇는가 此를明白히하기는 容易한일이아니다 라고 述하야 暗暗裡에軍部에左右되여잇는 日本外交에 對하야痛烈한諷刺를 加하엿다

察哈爾問題內容 곡알고십다
駐中蘇大使秘書談

【電通北平十一日發】十日南京으로부터 來平한蘇聯大使보고모로프는 單純한避暑旅行이라고稱하야 新聞記者와의會見을 避하고잇는데 十一日副秘書官오시야난氏는 大使에代身하야 荷大使館에서 大使는兩年과가리全然避暑로온것이다 兩三日中에濟南으로北戴河에 赴하야約十日間滯在하고 南京으로歸還하기로되엿다 大使는 北中情勢에 對하야 多大한 關心을가고잇는데 南京에는 眞相이判明되지안흠으로北平에滯在中에 研究하게될것이다 北中新情勢와 外蒙과의關係에對하여도 現在로는張家口、察哈爾間의 交通이杜絕되여잇슴으로 只今何等알수업다 그러나 察哈爾問題의解決內容은반드시알려고한다 고말하야 察哈爾情勢에 對하야 記者에質問하야 大使一行의 來平이 察哈爾問題와 外蒙關係에 重大한 關聯性이잇다는것이明白하게되엿다

蘇聯타스通信社 北平通信部復活
北平情勢를重視하고

【電通北平十一日發】타스通信社는昨秋來北平通信部를閉鎖하엿섯스나 最近河北問題、察哈爾問題의解決結果、日中關係가險히 緊密化하고特히 外蒙에接壤한察哈爾省에日本勢力이 浸潤하는現情勢를重視하고 再次北平通信部를 復活하기로되엿다 昨日보고모로프라이氏와함께 責任者(아모르진氏)가 來平하야 近近蘇聯機關通信으로活動을 開始하고通信도 發行하기로되엿다

駐中英大使 上海서活動
그動靜極히注目

【電通上海十日發】駐中英國大使카도간氏는 汪精衛氏病問安이란名目으로 十日午後七時 上海着飛行機로 北平으로부터 來滬하얏다 英中鐵道協約、英中西藏航空連絡、南京五國會議等의 諸說이喧傳되고잇는때 同大使의 動靜은 注目된다

國境委員會 波瀾未免
外務省서研究中

【東京電話聯合】現下 極東國境의 緊張狀態緩和方式에 關해서는 廣田外相은 끗까지友好和平手段으로 解決하려고企圖하야滿蘇三國國境委員會를 提唱한데對하야 蘇聯側도이것을 受諾하고 日滿蘇三國이 各二國과의 國境委員會設置를 希望하고 이어서 十日유레네르大使는 該委員會構成의 標準으로一九一三年에 締結된 國境紛爭調停에關한 蘇聯羅馬尼亞協定을 提示하고日本側의 考慮를要求하엿다 따라서外務當局에서는 即時이研究에 着手하엿는데右協定은 小規模또는 事務的인데反하야 日滿蘇國境은 彪大또는國境線確定等 幾多政治的要素를 包含하야到底히 蘇羅兩國協定의 範圍內에서處理할수잇는것이아니라고 日本獨自의 委員會構成도 아울러考究中인바 日蘇兩國間의 主旨에는相當한 懸隔이잇서서 今後折衝은 波瀾이豫想된다

特別理事會召集 에政府要求公表

【아디스아베바十一日發聯合】에디오피아政府는 十一日伊에紛爭을審議키爲하야 特別理事會開催를聯盟事務局에 要求하는同時에 左와如한公式聲明을發表하엿다 에디오피아 政府는 伊에間의紛爭을審議하기爲하야 即時聯盟特別理事會를 召集할것을要求하엿다

米穀現在高 (第三次發表)

【電通東京電話】農林省第三次發表、七月一日現在 米穀現在高 岩手縣外十六地方의分은 左와如하다 (單位石)

縣名	七月一日現在	前年同期比較增減
岩手	二〇一、七一二	三四、九六八
宮城	五六八、七七七	二四三、七七〇
秋田	六九六、八八六	三六三、五七〇
福島	四三二、五〇四	三九五、六六八
群馬	三六〇、三六五	一八八、四三一
埼玉	三三一、九八三	二五六、三六四
神奈川	一、六九八、三八六	四〇一、八九九
富山	七三三、三六八	三二八、三六五
石川	四〇一、四七七	一二一、三三三
愛知	一、一〇七、七六四	四一一、九七八
滋賀	五四八、八八三	四八、四三四
京都	四三三、七六〇	一七一、四六三
兵庫	一、四六九、七六〇	七三二、四三三
鳥取	二四五、七六九	四四、一一七
廣島	六七九、四六八	一八、四六七
鹿兒島	三六三、七七四	一三六、六六五
沖繩	九、九九九	二〇〇
計	一〇、〇六九、三三〇	三、四〇〇、七一三
累計	一九、一八〇、三〇九	六、七七七、〇四八

人事·集會

▲全富一氏 本社落成祝賀次來社
▲鄭起燮氏(醫師)同上
▲金晶鎭氏(藥劑師)同上

測量班拉致事件에 外蒙側四項提示
紛爭解決委員會設置等

【電通新京十一日發】關東軍發表 測量班拉致事件에關하야 七月九日 外蒙代表로부터 滿洲國側代表에對하야 左와如한 四項을申請하엿다

一、測量隊員은 外蒙에越境하엿고 또本人等도 此를 是認하고 文書에署名한것
一、外蒙側으로부터서는 滿洲國의 申請으로 確認될어든後所持品의返品도 返還하도록 政府로부터命令을發하엿다
一、此種國境紛爭을 解決하기爲하야 滿洲國、外蒙兩國間에委員會를設置할것
一、拉致事件의 附屬問題는右委員會에서 調査한結果 萬若外蒙側에過失이잇슬境遇에는 謝罪할意思가잇다

關東軍憤慨
外蒙側不誠意를
拉致事件要項提示로

【新京十一日發聯合】測量手拉致事件에對한 外蒙側의 申請은日本側의要求와는 全然別個의것으로日本代表는 八日附抗議의 回答을速히 提出하라고 要求하는 一方타스通信電報의 誤謬를指摘하야이러한惡宣傳의發表는 고약하다는旨를通告하엿다이에對하야外蒙側은『右타스電報는當方의아직關知하지안는바로 新聞도誤報할수잇다』는 回答을하여왓다 關東軍은 그不誠意한回答文에 자못不快한뜻을 表하고 外蒙側從來의 態度는 事實을歪曲하기에巧妙를極한 一流의 外交手段으로보아 깁히 憤慨하고잇다

朝鮮人滿洲移民을 積極的으로企圖
宇垣總督과林陸相會見結果
根本方針決定을促進乎

【東京電話聯合】林陸相宇垣朝鮮總督의 會見에잇서서 朝鮮人의滿洲移民問題에關하야 意見을交換하엿는데 陸相은 過般滿洲를視察한結果 本問題는다만 朝鮮統治上問題뿐안이라 滿洲國의 治安과 農村經濟開發上에非常한影響이잇다는것을 感하고잇서 特히對滿事務局總裁로 本問題의恒久策을 樹立할 必要를 感하고 朝鮮總督府當局의 意向方針을考慮하야 對滿事務局 拓務省朝鮮總督府滿洲國民政部當局과의 間에 充分한連絡을圖하야 根本方針을決定하야 統制를加하면서朝鮮人의 滿洲移民이 積極的 展開를 期할模樣이다

會見時間은기럿스나 朝鮮에서 이미여러가지로 이야기햇슴으로特別히 重要한말은업섯다國境警備力의增加는 크게希望하는바이나 이것도豫算關係가잇슴으로이야기는 簡單히될수업다 部隊移駐問題라고? 그런議論은全然업섯다

外地三首腦를마저 拓務首腦部가懇談

【東京電話聯合】拓務省에서는去八日 宇垣朝鮮總督의 渡東을爲始하야 十一日에는 今村樺太長官 十三日에는 中川臺灣總督이東하야 三長官이 날을가티하야 모다明年度豫算協議를爲하야 滿東하게되므로 이것을 機會로本省首腦部와 三長官間에 朝、臺等地諸般問題에 對하야 懇談하고 隔意업는 意見을 交換하기로 되어 來十五日 拓務大臣官邸 兒玉拓相、櫻井、入江兩次官、佐藤參與官以下 各局長等의 拓務首腦部와 前記三長官이 會同하고 明年度各地豫算을 爲始하야 工業振興策、各地貿易振興策、航空路開設等의 各地緊切問題에對하야 意見交換을 하기로되엇다 하야 意見交換을 하기로되엇다

宇垣總督談 陸相과會見後

【電通東京電話】十一日午前林陸相과會見한後宇垣總督은말하기를 今日林陸相을訪問한것은 前般陸相이滿洲로부터 歸途에訪問하얏슴으로 인사하려간것이다

林滿鐵總裁藏相訪問

【電通東京電話】林滿鐵總裁는十一日午前十一時 赤坂表町의 私邸에 高橋藏相을訪問會談

北樺太石油試掘 期限延長을交涉

【東京電話聯合】北樺太石油會社에서는 압서外務省을通하야 昭和十年에 北樺太石油試掘期限延長問題에關하야蘇聯側과 交涉中인데 昭和十一年末의 試堀滿期로부터 五個年間再延長을 提議하고잇서던바 最近蘇聯側은 現在試堀中인 石油井十六個를 十三年까지 二個年間延長하겟다는旨를 讓步해왓다、그러나 北樺太石油會社에서는右로써 滿足하지안코 다시折衝을繼續하야 五個年延長의 實徹을期할意向이다

主力艦艦型問題
米國과偶然對立
獨海軍計畫과米意向

【電通華盛頓十日發】米國海軍首腦部에서는 今回의獨逸海軍計畫에對하야左와如한 見解를抱懷하고잇다 獨逸이 主力艦의排水量二萬六千噸을 採用한것은 모든主力艦을 右艦型으로 輕減하자는 日英兩國의 主張에基한것으로 主力艦의艦型問題에關하여 獨逸은期치안코 日英과함께米國과對立하게된것이다 米國으로서는 小型主力艦은 渡洋作戰에不充分함으로 이에反對하지 안흘수업다 獨逸의計畫에列擧된潛水艦은大體近海用의 小型인 關係上直接主要海軍國에重大影響은 齎來치안흘것이다 그리고獨逸의 初年度에잇서實建艦噸數는米國의 그것의겨우十分之一程度에 不過하다 따라 米國海軍에 그리큰影響을及하는것은아니다

夕刊後市況 十一日

◆大阪 短期 氣配◆
大新 一八四六〇(不變)
鐘新 一一四六〇(一〇高)
日產 六九二〇(一〇低)
東新 一三八四〇(不變)
◆橫濱 生系 後引◆
當限 六一八〇〇 先限 五九四〇
◆福井 人絹 後引◆
當限 五七〇〇 先限 —

胃腸을튼튼하게하자

여름에걸니는병은 胃腸病으로부터 시작된다 입맛을돗아주고胃腸을튼튼히하여주는麥酒酵母「에비오스錠」은 여름에잇지못할保健劑입니다。

뜨거운해스빗이 내리쬐이는여름날에는 건강하든사람은 물론이요 허약하신분이나 병석에누어게신분이나 해산전후에게신 여러분은 시도신체가 쇠약하여지며 구미가 떠러저서 음식물을 잘 잡숫지못하게되시며 배속도 늘 거북하고 두통이나며 변통도 좃치못하여저서 늘 기분도납블것입니다。

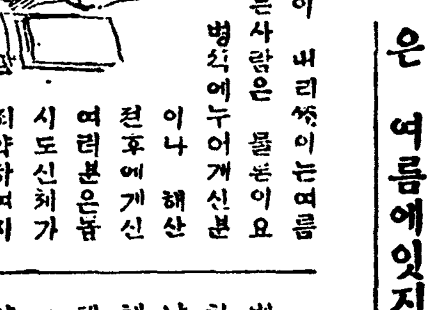

그런만아니라 여름에도는 전염병에걸니기쉬웁고 병세는 더욱심하게되며 아무런조흔약을써도 잘낫지안어서 더욱 고통을주게되며 해산전후에게신분은 태모의건강과 태아의발육이 좃치못하게됨니다 그것은 사람몸에 가장 귀중한영양소(榮養素)인「비다민비」라는성분이 여름에는 더욱 不足되여잇는까닭으로 그런것이니 무슨 보양제보다도 먼저「비다민비」의진국인麥酒酵母劑「에비오스錠」을連服하시는것이 건강의첫길입니다。

배가얼는곱파지게됨

만성위장병으로고통밧으시는분이나 병석에누어게신이들은 흔이배속이 거북하고 변통이좃치못하시다고 흔이 위산(胃散)이나 건위제(健胃劑)혹은 변비약(下劑)을 상용하시나 이것은 약넉을때만듯고 차차 量을만히 먹어야되며 인이백이고 그럭치안어도 몸약 산약 등으로 몸시도 쇠약되여잇는 위장에 더욱 자극을주어서 병세는 점점악화하여지며 또한 몸은 더욱 쇠약하여저갈것입니다。그럼으로 반듯이 위장의운동을 다시금 回復식혀주며 입맛을돗아주고 먹은것이 속히 소화가되며 모도 영양화식히는에비오스錠을連服하시면 속히 배가곱하저서 음식을잘 잡숫게됨니다。

보통 음식물을 모도영양화식혀줌

귀여운보배―아드님 따님의발육이 조치못하고 아모리조흔음식물을먹여도 잘살로안가는애는 그부모의걱정은 무엇보다도 큰근심일것임니다「밥투정」「반찬투정」을하면서도잘 먹지안는어린애들은 반듯이 밥맛을업게하는원인이잇서서 그런것이니 이런때에는 일반역양학계서나 전문의사게에서 늘

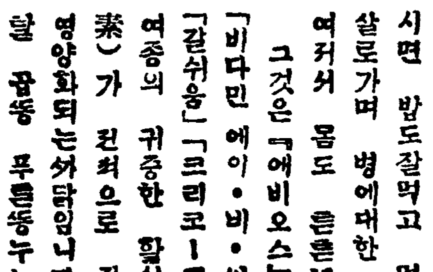

추천을밧고잇는「비다민비」의진국인麥酒酵母劑「에비오스錠」을먹이시면 밥도잘먹고 먹은것이 모다살로가며 병에대한 저항력이강하여저서 몸도 튼튼해집니다。그것은「에비오스」의주요성분인「비다민 에이·비·씨·디·이」와「갈쉬움」「크리코-겐」이외 二十여종의 귀중한 활성교소(活性酵素)가 권체으로 전신에흡수되여 영양화되는까닭입니다 어린애의배탈 곱똥 푸른똥누는데도좃코 유아각기증 쇠약증에특효가잇습니다。

藥用에는엇재서 麥酒酵母라야만되는가

麥酒酵母는 모든 자연물중「비다민B」를 제일만히포함된것임으로 日本藥局方의藥用酵母의條文에도「반듯이 麥酒酵母에限한다」고 明記되여잇는것으로잘아실줄밋습니다 그럼으로「에비오스錠」은 보통 이종유의역양제와는 근본뎌으로 다르며 효과도 우수한것이니 특히 위장병·기부족·폐병·임신전후·젓안나오는데에는 꼭 服用하여주시사 먼저위장을튼튼히하여 주시고 모든 자양원 또는 잡숫는약을 충분히 자기전신에 흡수식혀주시와 늘 건강의幸福을어더주시기바람니다。

―약 가―
七〇錠…五十錢
三〇〇錠…一圓六十錢
一〇〇〇錠…四圓八十錢
그외紛末이잇슴
全道藥房에서 販賣함니다

麥酒酵母 에비오스錠

東京…大阪 田邊商店

EB-K.1

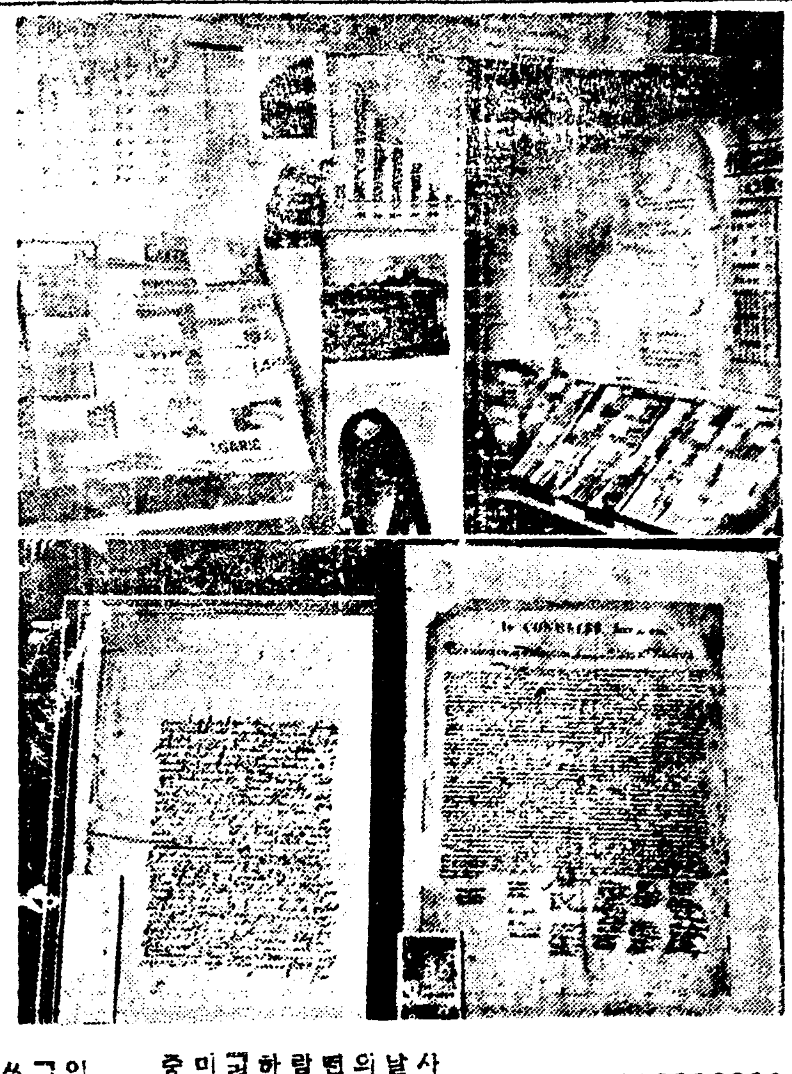

古色蒼然한歷史館에 新知識은샘솟는다
米獨立宣言書실린新聞에는 워싱톤等建國志士싸인도明瞭
新聞展覽記 (3)

「쩌날리즘」에 관심을갓는 인사는 우리당한거름떠나아가서「쩌날리즘」의 발생지요 신문문화의선진국인 구라파의 그것은어떤가?를알고저할것이다。이번전람회에잇서서 제일와적품 정령하고 발군의이채를 발하는것은「력사관」이니 이력사관에는 구미선진국의 신문세긔이후의 귀중한신문이 벌려잇는것이다。

◇

측 영국최초의 주간 신문인 일천륙백 팔십이년 발행의「더윕서버ー」지와「위클리·뉴ー쓰」며 일천륙백구십칠년에발간된「포통·이멜리」지、일천칠백구십년발행의「런던·타임쓰」며 일천륙백사십삼년발행한 독립판지(筆寫)신문 세계최초의 주간신문인「스트라스부르크」지 일천륙백오년신판년으로부터 일천륙백오년까지사이의 독일판사신문몰모아한 관지로일천칠백팔십년에 발행한 본발행한속쇄판등과또영국항군「더·런던·까제트」영국서 최초완전한신문형으로 발행한「더·데일리·커ー렌트」、일천오백팔십칠년 발행의영국최초필사신문、불란서 혁명시대인일천칠백구십팔년발행한「빌레트」그와동년에발행했든불란서혁명정부의 급과지즉당시정부의대변자로 민중의여론을립합적으로좌우하든「까제트·내쇼낼」의 대중신문으로 발행한「런던、크러니클」일천칠백사십삼년 미국서 최초 세계대전당시의 군사신문등 약륙십여종의 력사적재료가 묵자그대로 긔라성가티벌려잇다

◇

어바개도 우리의주목을끌고 잇는것이잇스니 그것은 즉일천칠백칠십륙년칠월시일 미국서독립선언의 포탄이 대영제국을향해서터진당시의 의회에서발행한 신문으로「일광휘인、꿍그레스」라고 하는것이다 거기엔 당시 독립선언문과 잇선어서에 서명한조ー지워싱톤외 여러사람의 싸인이려혀잇다 이것을 볼때우리는 당시「아메리카」의 열렬남아들이 대영제국을향하야무엇을 요구햇스며또그리반항벗기위해시 그들이얼마나피를흘렷슬것인지「아메리카」금일의번영에비추어 실로감개가크다

◇

또한가지귀중한자료가잇스니그것은 최근대로일전쟁당시의 신주대전당시 독일군사의상임한포탄연우중에서 독일군사의눈을을슬피해가며비밀히 지하실가튼데서발행한백이의(白義耳)군의 전장(戰場)신문이다

◇

이상모든자료는 일본에잇서서신문연구의최고권위자인 동대교수 소야수웅(小野秀雄)씨 대교수 오평(奧平)량씨가 다년간고심에고심을하여수집비장한것으로 이번본사전람회에 특별한후의로립품케되엿든것인바처럼다시보기 힘든것들이다

(사진은 력사관진렬장과、하우편은 미국독립선언서실린신문 좌는 영국의된사신문)

北滿土兵首領射殺
【哈爾賓十一日發聯合】 지난십일정오경 랍림현제이군(第二軍)관내에 도리도가 인솔한 약백명의토병이 습래하야 산하(山下)경무지도관이 경찰대구십명을 지휘하야 토벌 도중 포위공격한결과 수령 도리를 사살하고 총기다수를 포회하엿다

慶城線에三百土兵
【電通咸鏡十日發】 십일오전사시경 경성선(慶城線)에 략삼백명의비적이 습래하야 곡가둔(曲家屯)에 략탈폭행을 자행하엿다는데 이급보를접한일만군(日滿軍)은즉시 출동하야 이를격퇴하엿다

北朝鮮定期航空路 明年度엔實現
遞信局二十萬圓豫算計上 日本空輸會社에下命
조선항공로개발(航空路開發)에따라 북선정기려객항공로계획은 점차구체화되여 총독부체신국(遞信局)에서는 래년도예산에 이십여만원을 계상하야 이실현에노력하기로되엿다는바 동항로는일본항공수송회사(日本航空輸送會社)에 하명되여 십오、륙만원의보조를교부케하고 북선의착륙장(着陸場)은 라진(羅津)또는 웅기(雄基)의륙군비행장을 사용할계획이라한다

消費部疑獄無罪
철도국 소비부(鐵道局消費部)공금사건과 그에관련한 배임미수(背任未遂)사건은 경성지방법원에서 재판을 한결과 십일일 오후에 재판장으로부터 무죄의 판결을 언도하얏다 이두명은 전과사거으로 경성지방법원 검사국에서 공소되여 동법원제이예심을거처공판으로 회부되엿던것인데결국전과가티무죄로언도된것이다

黃河流域大氾濫 二千餘名全滅說
大洪水로市街가土砂에埋沒 長江上流도大增水
【新京十一日發】 롱해선연선(隴海沿線)에는 금월초순이래 홍수를냇든바팔일에는 산이붕괴되어현성(縣城)전부가 물과모래속에매몰되여 의사자천수백명을내엿다한다

【新京十一日發】 란하(灤河)의 대홍수와 격랑에돌연히 수중에매몰된 롱해선연선현성(隴海線沿線)은전시가가 파괴되여 의사자이천여명으로 전멸상태에빠젓든바 어제부터 다소감수하기시작하엿스나 더위는금작히 심해지고구제의 손이미치지못하여참상은눈으로참아 볼수업는상태라한다

【天津十一日發】 련일호우로 하남(河南) 하북(河北) 량성경의 황하(黃河)는십일여덟시에 결궤되어 동남으로 도도한탁류가 휩쓸려내려 부근의전야는삽시간에 一해가되어버렷다고보다 압서 하남성에는 라수(洛水)와 영수(潁水)가 범람하야팔연답에는 가연되어문어저 부근도시가 물바다로 변하엿고 연사성은전시가가 침수되여 사망자가 다수에 달하고 탁류가성내로밀려드러 현성이침수하엿슬때에는 발서백수십개의시체가물우에떠잇섯다 구일아침에동지방의수세는 약간감사하엿스나평한선(平漢線)은서평(西平)부근에서 여섯곳이 나서로가파괴되어불통된대로잇다

【漢口十一日發】 일시감음하든 양자강의수량은 십일일에다 시수위사십구척반을보이고 연안일대는 발서각처에 제방이문어지고 가옥과전답이 류실되는중인데 한양(漢陽)에잇는 일본인방적공장 대안(大安)방적은 급격한증수로 십일일오후세시주위일대가 이척이상침수되어 공장내부의침수는 시간문제일뿐이라한다

日滿電信電話 中繼所新設
일만간국 전신전화련락완성에대해서는 관계각당국에서 착착준비를 진행중에잇는데중계소(中繼所)의 중대사명을 띄운조선에서도 마츰내 이공사에착수하기로되엿다 체신국에서는 위선김천(金泉)대구(大邱)대전(大田)등특칠개소에 조선내중계소를신설하고 기술적완벽을꾀하야 이소용공사비로 일백륙십만원을명년도예산에 계상요구할터이라한다

城大教授等 新聞展參觀 大端히稱讚
본사주최 신문문화전람회에 각계연구가들이 련일다수참관하는중 작십일일오후에는 경성대학교수(城大教授) 오평무언(奥平武彦)씨、 동대학교수 영목무웅(鈴木武雄)씨가 동경서 온 평론가(評論家)대택장일(大宅壯一)씨 동경제대신문주필(東大新聞主筆) 야택융일(野澤隆一)씨와함께 참관하엿는데 일행은 본보내용풍부한 풍계표와 조선의옛날신문에 흥미를가지고 이러케 충실한전람회는 동경서도 잘못보앗다고 격찬하얏다 그런데 오평씨는 본사신문전람회에마온권소와 노력을하신분이다 (사진은 우로부터 대택장일씨、영목씨、오평씨、야택씨、본사편즙차장 함상훈씨)

軍人志願하는 中國女學生들
군사교육을바드려고 天津서南京杭州로
【電通天津十一日發】 천진(天津)에잇는 하북녀자사범(河北女子師範)과 공생녀학교(共生女學校)와 남개녀자중학(南開女子中學)의 남개녀자대학의 금년도졸업생중 륙십오명은하북성교육청의 허가를바다 군사교육을 밧기로되야 그중스무명은 남경중앙륙군학교(南京中央陸軍學校)로 사십오명은항주(杭州) 비행학교로 입학코자근근출발하리라는바 사십오명중이십명은 비행술을학습하고이십오명은지상근무를하리라한다

昨夕、靜岡에大地震 死傷者가八十餘名
電信、電話、鐵道等모다不通 家屋全半潰도多數
【電通靜岡電話】 십일일오후다섯시이십오분 정강(靜岡)부근에상하동(上下動)의강진이 이러나신문사의활자케ー스가 전부너머지고 시계추가서고 선반우에잇는물건이떠러지게까지되어 시민들은 전부옥외로피난하엿다 그리하야 정강현지사관사의 담이문허지고 팡의담벽이 틈이버러지기까지되고 또 지진직후에 화재가이러난곳도잇는데 그것은지진때문인지 아닌지는 아직불명하다 그리고 삼도(三島)지방에도 가튼강진이잇섯는데 방보다 더강진이엇든모양이요철도전화、경찰전화는 소진(沼津)이서가 전부불통이되엿다

【東京電話聯合=十一日午後七時二十分靜岡縣警察局着靜岡縣知事發電話第二報】 그뒤의 조사에 의하면 큰피해로든 정강、청수(淸水)량시의것이 오후일곱시까지 다음과가치 판명되엇다 그리고 정강、청수량시는 정전중이나 두

◆靜岡市 死者三 重傷二 輕傷五〇 全潰家屋二八(駐在所二個所까지) 半潰家屋一四 全燒家屋一 半燒家屋一 ◆淸水市 死者一 負傷者五 全潰家屋七 半潰家屋數戶(未詳)

火災는곳鎭火
【東京電話聯合】 십일일오후일곱시분 정강현지사로부터 경보국에 한전화에의하면 정강시매옥정(梅屋町)에 불이이러나기는 하엿스나 즉시진화하엿고 또대곡정(大谷町)에도 불이이러낫섯스나 일호만소실하고 곳진화되엿다

給水탕크破裂
【電通靜岡電話】 금번의 지진으로정강(靜岡)의급수(給水)탕크가 파괴되어 사용할수업게되엿다한다

鐵道不通地는 自働車로連絡
大槪는不遠開通될터
【東京電話聯合】 지진때문에 운전할수업시된 제일렬차 부사(富士)의 승객은 정강、청수(淸水)간 교량이 파손되엿슴으로 정강으로부터 십렬차편선의 렬차〃쯔바메〃호(臨時列車)에 태우고 다시 정강에 도라와〃쯔바메〃와 림시쯔바메(臨時燕)의승객은 정강、청수간의 불통개소를 자동차연락으로 급한대로운전을 개시하엿스나 청수정강간의불통개소도 목하 공부총출동으로 복구에 노력한결과 단선(單線)운전만은 될예정임으로금야 십이시까지에는 정통될가능성이 잇슴으로 철도관계자는겨우 수미(愁眉)를 펴엇다한다

中央氣象臺發表
【東京電話聯合】 중앙기상대발표를 본다(本多)기사는 다음과가티 말하엿다 정강부근에는 아직가벼운여진(餘震)이잇슬지알수업스나 대개걱정이업다 정강지방은 가끔지진이이는곳인데 이번지진은 과거이십년이래 제일큰것이다 정강은소화오년십일월의 이두(伊豆)지방지진에 버금될것이다 전번에는 이백여명이죽엇는데 이번에는 그러케사상자는업스리라고밋는다 그러나가옥도괴는 적지안흘것이다

東京一帶와 京阪神까지震感
數三年來最大의地震
【電通東京電話】 십일일오후다섯시이십오분 동경(東京)지방에꽤큰지진이잇섯다 동시각에 동해도일대 경판신(京阪神)지방에도 사람모르는이어 감촉될만한정도의지진이잇섯다 동해도(東海道)방면에서는 정강(靜岡)방면에도 시계추가 멈출정도의지진이잇섯다

◇무대에선〃오케ー〃째즈밴드

舞踊도노래도 〃오케ー〃로始終一貫
本報愛讀者慰安會第四夜 連夜超滿員의盛況
본보시내독자 위안회 第四夜는 십일일 오후여덜시부터 역시예정대로 본사대강당에서 개최하얏다 전일에계속하야 종일비가 오든끗이오 귀은이 전일보다무더워진것슴에도 불구하고 역시일곱시부터 모이는관중은 여덜시가 되기도전에 만원의 성황을 이루엇다 정각이 되야 개연을 시작하매 역시관중은 취한듯 반한듯이 자기도모르는사이에 박수흥하야음률한곡조 노래한가락이 넘어갈때마다〃오ー케ー〃회사가 수를의능난한 제간과한숙한수법을경란하얏스며 더욱이「오ー케ー째스빤드」의 멋줄로흥긴드시 긔묘하게마저떨어지는선율과가인 각자의 특색잇는「째스추어」에 다시금 일반은그능난하고 찬탄하야 마지아니하얏고오후열한시경에 무사히폐회하얏다 이날은 모처럼 일긔가불순함에도 불구하고 오신독자를강당의협착으로 부득이만원이상 안내치못한까닭에 그저도라가신 독자가만흐신모양인데 이는본사에서독자를위하야 모처럼개최한위안회의본의가아니므로 금십이일밤에오시면 다시안내하기로하얏다

今夜招待區域
松峴洞、諫洞、昭格洞、花洞、八判洞、三淸洞、義州通、蓬萊町二三丁目、蛤洞、中林洞、竹添町三丁目、竹添町一、二丁目、漢芹洞、橋北洞、橋南洞、冷洞、天然洞、平洞、松月洞、紅把洞、杏村洞、玉川洞、舘洞、峴底洞

四川中國共黨 朝鮮人幹部
某重大使命띄고潛入中 上海佛界서二名被逮
【上海十一日發聯合】 중국 사천(四川)공산군의 간부급으로잇든 두명의조선사람이 모중대사명을띄고 상해에잠입하야 불란서조계모처에 몸을숨기고 무슨음모를책동하고잇슴을 탐지한일본당국은 즉시불란서조계당국의응원을어더 십일일아츰렬즉이비밀한 엄중한경계망을 늘코 본거를덥처체포하야 목하극비밀리에 엄중취조중인데 드른바에 의하면 전기두명은 사천공산군에서도 상당히중요한지위에잇든터로 모중요한사명을띄고 상해에잠입하여든것이라한다

運動競技
文大力戰不及 延專籠球快勝
文理大軍昨夜平壤에
55…48

東京文理科大學對延禧專門의籠球戰은 十一日午後五時五十分부터 鍾路靑年會館內코ー트에서 李惠澤、崔彭夏兩氏審判아래開始되엿다 第一戰에智勢를이기고 第二戰엔京城OB軍에게敗한 文理大軍과好敵手延專과의終幕戰은倍前의興味를끌어滿場觀衆의熱狂속에進行되여 延專機先을制하고、好調로스타ー트하야 前半에31…15의差로斷然優勢하드니 後半에드러가 延專의飯戰을看破한文理大猛烈히追及하얏스나 結局55…48로 延專軍快勝하엿다 이리하야文理大軍은 京城에서三戰一勝二敗의戰績을남기고 昨十一日午後十時五十五分 京城驛發北行車로 平壤으로向하엿는데 平壤에서는 十二日과十三日에 二게임을行할豫定이라한다

【前半】 開戰一分에 廉殷鉉의『롱패스』를 洪文吉바더『피봇트·슛』으로보기조케첫點을너흐니三分에 野村의野投로一點을回復하야2…2同點、四分과五分사이에 金應鎬、殷鉉、文吉의順으로連續得點하야 8…2延專斷然리ー드、八分에文吉의 自由投와殷鉉의『점프슛』으로11…2 八分半에殷鉉또長投成功하야13…2로 스코어는버러지다 九分에石山의自由投와野村의 中距離슛으로13…5 十分에利鎬自由投로14…5、十一分에 綿谷의野投로14…7、十一分半에利鎬連달아 二野投를넛어18…7 十二分에野村『원핸드슛』으로18…9、이에 文吉單身드리블슛하야20…9、十七分萬傑自由投를 利하야連三次를넛고 뒤니어 殷鉉『원핸드슛』과 野投로27…10、十八分에鈴木『점프슛』으로27…12、萬傑自由投로29…12、十九分半에 文吉單身로슛으로30…12、十九分半에 綿谷自由投로또 一點을加하야31…15延專리ー드한채 다되다

【後半】 始戰에 利鎬野投와文吉의『런닝슛』으로35…15 一分에石山의 野投와野村의『점프슛』으로35…19、이에延專乘勝長驅之勢로得點하야 五分에 40…24 이로부터 文理大는 延專의 作戰을看破한듯이 野村、石山의猛襲으로 十一分에 45…36으로肉迫하야 十二分에 利鎬의『라닝슛』으로 47…36 十四分에 文吉『점프슛』으로 49…36 十四分半에 野村의連二次『점프슛』으로49…42까지 追及하엿다가 十五分에 文吉 敏活한『런닝슛』으로51…42 十五分半에 綿谷의長投로 51…44 十六分에 中子下슛으로 51…46 十七分에 小澤四파울로 退場한後 타임업까지에 延專得點의機會를 주지안허 드되어 55…48로 文理大敗하엿다 (게임四十分間)

【延專】	前	後	反
草憲德	0	0	1
李萬傑	4	1	0
金應鎬	3	4	1
廉殷鉉	10	0	3
張利鎬	5	10	1
鄭 斌	0	0	0
洪文吉	9	9	2
	31	24	8

F C G

【文大】	前	後	反
石山	1	12	2
綿谷	2	8	2
野村	4	11	3
小澤	2	0	4
鈴木	5	0	1
中子	1	2	2
馬渡	0	0	1
	15	33	15

留學生蹴球歡迎戰
來十四日에開催豫定
東京留學生蹴球團을마지하야 朝鮮蹴球協會에서는 來十四日(日曜日)午後四時 京城運動場에서 歡迎蹴球戰을開催할터인바 入場料는 一般三十錢 學生二十錢이오 이날의收入은 實費를除하고 留學生軍의旅費로援助할터이라는바 一行을歡迎後援하는意味에서 多數參觀하기를바란다고한다

◇歡迎軍의陣容 ▲監督 趙○河 ▲마네저 權昌○ ▲主將 李奉鎬 ▲選手 金容植、金炳鶴、朴奎貞、金景漢、李惠達、金日培、韋惠德、崔成孫、金永根、朴孝濟、裵宗鎬、朱榮澤

평긘歡迎會
十三日、明月舘서
氷上朝鮮의 前衛隊로 明春二月獨逸에서열리는 世界올림픽에出場할 金正淵、李聖德、張祐植諸君을 中心으로한 在東京평긘俱樂部員들이 今十二日午後七時二十五分에 京城驛着列車로 入京한다함은 旣報한바어니와 一行의來京을 機會로 白狗俱樂部와朝鮮運動記者團共同主催로 十三日午後七時 明月舘에서 歡迎會를 開催할터인바 一行을 歡迎하는意味로 多數來參하기를 바란다 會費는 一圓五十錢이요 各社運動部로 通知하기를바란다

講武舘定期試合
慶雲洞에잇는 朝鮮講武舘에서는 第二期定期昇段及進級試合을 來七月十七日午後八時半에 同道場에서擧行할터이라한다

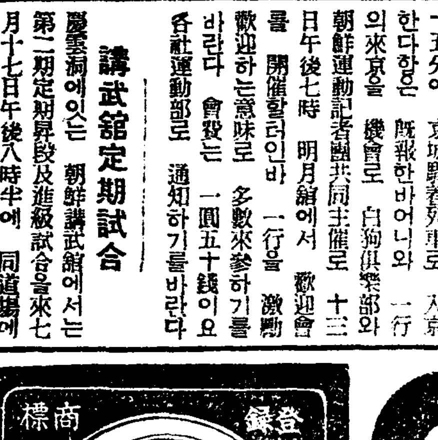
登錄商標
사면바리、습진 문질너두면 혼자 낫습니다
세ー진
各藥店에有
三十錢 五十錢 一円
大阪南久太郎町 竹村製劑所

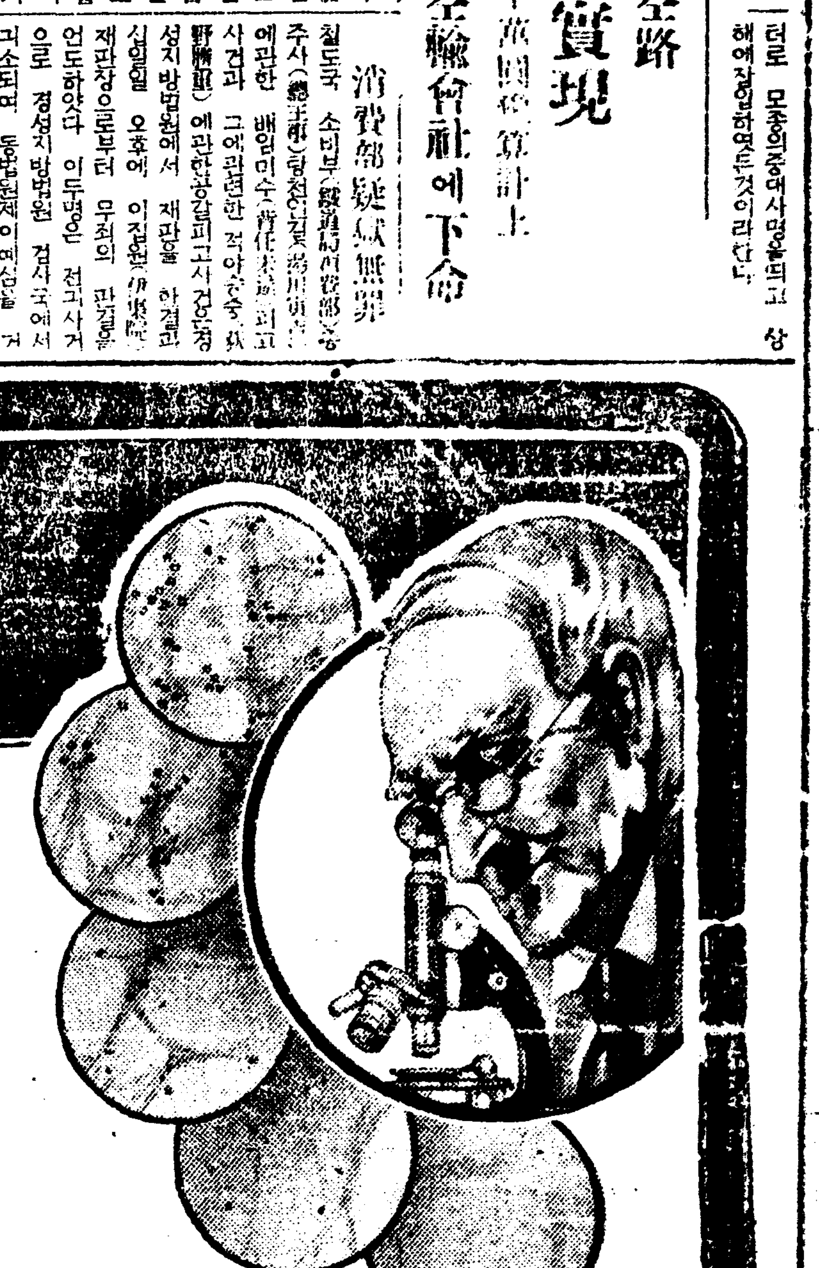
優秀治淋藥 루ー베리

무서운淋疾의黴菌
最初尿道口로부터 白色粘液이나 가른膿汁을分泌하고 얼마못지내면 黃色尿를 늘 排出한다 이膿中에는 無數한淋菌이存在하야 旺盛한繁殖力을가지고 尿道口로侵入하야 淋毒性諸症을 併發한다。最初는 尿道炎을일으키어 속곳으로주시는것가티압흐고 또 尿道로부터毒素의吸收되는것이原因으로 發熱하고 다시 淋菌으로間題여시 膀胱內에達하고 淋毒性膀胱炎을 일으키며 其他生殖機能에여러가지障害를夾준다。또 患者의不注意로 淋菌이눈에들어가서 淋毒性膿漏眼에걸린瞬間에는 回復할수업는소경이되는사람이 往往히잇다 이와가티 淋菌은人體에 여러가지 害毒을주는것이다。

藥의選擇을바로하라
이黴菌은 單味의白檀油球와 빨삼球等의內服藥으로는充分히目的을達할수업다 이러한藥은 흔이는 四五日을連用하면 밥서藥이習慣性이되는고로 무엇을連用할지라도 容態에變化업시 如前히白色粘液을分泌한다 特製리베ー루의製劑에 苦心硏究한것은 이點에잇다 今日에 리베ー루가 日本內地、滿洲、支那는勿論멀리南洋蘭印、中南米其他의 諸國에輸出激增된것은 大槪效果의優秀한것을 如實히말하여준것이다。

本劑의特色
一、腸粘膜으로부터 吸收作用이 極히迅速하야服藥하朝오줌은 黃色으로 變하야强한 리베ー루臭를내며 나오는것이다 이때는 임의快感을 늣긴다
一、只今까지尿道를侵入하야잇든黴菌은服藥後勢力이衰하고 이殺菌性尿에 씻기여解外로消散된다
一、特製리베ー루의 藥效를 가장 確實히認識할야면 그尿를採取하야서 專門家에依賴하야 顯微鏡으로 黴菌의檢査를 行하는것이 가장 捷徑으로 服藥後에 每日每日淋菌이 死滅되여가는 現象을볼수가잇다。

自家尿道洗滌의危險
淋疾으로괴로운患者는 新聞廣告等에 迷惑되야 꼭 一次는손수 治療하는 尿道洗滌又는 局所療法等을 하여본다。그리하야서 淋菌을逆으로 內部에깁피 밀어너서 膀胱가 다르를 일으키고 睾丸炎에걸이여서괴로운경우를當한後大端後悔하는것이 十中八九까지는 다 이것으로 욕을보게되니 斷然謹愼하지안흐면 안된다。

注意 到處藥店에 販賣하나 萬一品切時는他藥을求치말고 本舖又는 出張所에 直接申込하시면 곳 送藥함 (送料不要)

日半日 ¥2.00
日三七 ¥3.00
五十日 ¥5.00
七十廿 ¥10.00

大阪市東區南久太郎町二丁目
發賣元 竹村製劑所
藥劑師 竹村幸次郎
電話船場(一五〇・二五)番 振替 大阪(三〇六〇)番
滿洲奉天住吉町八番地
竹村製劑所出張所
電話(六五四四)番

最高貴藥配劑公開

肺病에對하야現代醫學은엇더케싸우고잇는가
人類의敵! 戰慄할謎!!
結核菌의正體를再檢討함

醫學博士 蝶良四郞

結核은人類의歷史와가티 存在한오래된病이다。그感染(發病이안이라)者은 八十%以上이라고한다。따라서肺病으로死亡하는사람도然히 기는同時에感染되드라도發病되지아흔것發病하야도나아버리는數도亦是大端히만흔바이다。그럼으로 結核에對한根本的으로오른 態度는 『結核은極히治療하기쉬운病이다』 고하는것에 잇다。元來、肺病은全身的病인同時에自然 治癒의率이만흔病임으로 果然그藥으로나엇는가、或은自然的抵抗力에依하야自然히나앗는가、專門家亦是判斷하기어려운것이다、當然한醫師의이름으로特效藥이라 稱하는것이만히팔이고잇는것도 이러한事情을말한것에不過하다。例컨대五、六年前에코ー또하ー젠의메ー두가ー느란醫師가만든金의化合物이 一時全世界를風靡한일이잇섯다、그外에도여러가지特效藥의發明이자조자조傳하고잇스나醫師로서今日에와서말할것은『結核의 特効藥은업다 但只自然的抵抗力을엇더케 保持하야서 自然治療로引導하여 갈가하 는것이晩時之嘆이잇스나醫師로서할오늘 날의唯一한努力이다』 라고말하는것이것이 對한今日의根本的態度로醫師가患者에주는藥도注射도要컨대 不過한것이다。近者가最目的으로『自然治療를빨리 는自然狀態로도라가는것이第一조라』고하는 것에서겐존、헤루만도로펠、사우엘부르흐의無食鹽療法의 食餌療法이唱導되고잇스나 이것도大氣療法等根本的으로는 然(原始)에도라가서合理的生活을하고自然에 하다。더구나皮膚呼吸와가치部分的으로局限된 療法이有效하다 도어는時期의肺結核에는 하서、납으로肺周圍의肋膜腔心에大量的 하고、그肺에安靜을주는方法等도成績이조코 術이好成績을내고잇다。그러나이러한機械的療法은全身에 力이잇서局所的의病이잇슬時만適用되는것으로서아무것에나 法이조라고生覺하는것은誤이다 結局오늘날醫師의힘 만으로서는結核은낫지안흐나自然狀態로 두면結核은極히治療되기쉬운病이다라는 것이全世界醫師의正直한報告다。

肺結核
肋膜炎 肺尖加答兒 專門藥

治病의要訣은

藥을求하실때에 그內容을充分히檢討하야서 가장有效한藥劑를選定함이治病의要訣이다

本社의製劑는歐米는勿論、日本醫療界에서 稱用한政府制定日本藥局方治肺藥과多數한高貴藥의配劑에依하야自然히機能을旺盛하게하고모ー든症狀을輕快케한바左와如히綜合製劑인것을玆에公開함。

別製治肺劑

(七月調査의時價一キロ의單價)

結核治療劑 五種	一種	十八圓
	一種	十四圓
	一種	八圓
	一種	五圓
	一種	二圓
ホルモン劑(호루몬) 二種	一種	千六百圓
	一種	千二百圓
健胃整腸劑 二種	一種	三圓
	一種	二圓五十錢
鎭靜劑 一種	一種	一圓
食欲促進劑 二種	一種	七十錢
	一種	五十二圓
滋養强壯劑 一種	一種	二百六十圓
消化劑 二種	一種	五十二圓
	一種	五十二圓
酵母劑(헤ー뽀) 一種	一種	三十八圓
結核解熱劑 二種	一種	十圓
	一種	七圓
鎭咳祛痰劑 三種	一種	二百三十圓
	一種	三十三圓
	一種	八一百圓
	一種	十圓
	一種	九圓

이상스물세가지의 배합제로、종합적의 치효능을 구비한 처방에의하야、출원허가된고급인別製治肺劑이다。

特製治肺劑

(七月調査의時價一キロ의單價)

結核治療劑 三種	一種	十八圓
	一種	十四圓
	一種	二圓
ホルモン劑(호루몬) 二種	一種	千六百圓
	一種	千二百圓
健胃整腸劑 五種	一種	二十圓
	一種	五圓
	一種	四圓五十錢
	一種	一圓五十錢
	一種	七十錢
消化劑 二種	一種	三十二圓
	一種	十八圓
酵母劑(헤ー뽀) 一種	一種	七圓
鎭咳祛痰劑 一種	一種	九圓
結核解熱劑 一種	一種	三十三圓
食慾促進劑 二種	一種	二百六十圓
	一種	十五圓

以上 열일곱가지의 배합제로、종합적의 치효능을 구비한처방에의하야、출원허가제의공인特製治肺劑이다。

만약 우의증에언 틀임이잇슴을발견할때에는 분석료백원을진정함

本社의治肺劑와血液素의併用에依하야、全快者를新聞에發表한것이임의數千人에達한다。卽藥効를證據세운것은무엇보다도全快者數에잇다。그多數한全快者發表에모다 住所氏名을明確하게하고、全快後、健康하게된寫眞까지揭載한것은 本社獨自的자랑인 藥効와攝生의結果임을反映한實際的證據이다 (新聞廣告에서들보는 全快文으、住所氏名이記入안코 氏名만으로揑造한것가티도보인다、그런全快文은이면藥書一枚에라도揭載하야서그것을全快文으로取扱하는것은누구나다되는것이다) 이病은다루기괴로운지라서、疾苦에煩惘함이오래됨으로 自然町村內에까지알녀지고、또全快하야健康體가된것도알게된다。町村에는駐在所가잇고 事務所가잇슴으로 僞造가잇스면 대번에問題가일어난다 本社의發表한全快者의 그告白文도眞實한 喜悅에넘처서、同病者을 救濟코자하힘잇는웨침이다。더구나그全快는研究室에서되는일못스도나도끼의全快와달너서사람의全快임으로이것은適當한攝生과藥劑의有効한것을反證하는것이다。現今當局의 取締가甚히嚴重함으로 虛僞又는誇張한廣告는絶對로不許함으로 이런高貴藥配劑公開는 秋毫라도虛僞가안이다。

疾患者는本劑로써 一日이라도 빨이健康이回復하기를바란다 그리고本社는患者의秘密을絶對로嚴守함。

別製治肺劑	八日分 十六日分 四十日分	二十五 十六 六十
特製治肺劑	八日分 十六日分 四十日分	十 十九 四十五

▽주 치 효 능△

◎결핵◎폐첨가다르◎늑막염◎폐문임파선종◎폐렴◎폐결핵◎기관지염◎인후염◎천식◎늑막염......

백그람먹으면 사백그람피가된다

有田혈액소

一名～오~소~기~사~가~정~원

몸이쇠약한사람이 허약한사람、자양을로 보통 람이보통 제일맛잇 고잇는우육、닭고기、닭、곰 국등이다 이따위 는들로자 양을이가 자양들이 지마는어 떤이나 지나자 위장의소 화작용을 지나지아 니하면자

양이되지는못하는것이다。그런데、쇠약한자나허약한자의위장은소화작용이약해서、이러한자양품을먹으면 반대로위장을해하는결과가되는것이다 그러므로 대한병원에서도 입원한자에게대해서、류동성의자양품을먹이거나、혹은식후에소화약을먹이는것이다。그러나이것도 자양료법으로는、아직완전하다고는할수업스므로 본사는이것을고심연구하야 有田血液素(아다혈액소)를창제한것이다 이것의특색은 아모리위장이약한사람이라도、위장의소화작용을받지안코 흡수되는 그것의 자양이되는것

報告
依頼者 大阪市南區末吉橋通三丁目五番地 有田音松
第壹四九號 一オーゾール 壹種
右ノ名稱ヲ附シ當所ニ提出シタル品ハ暗赤色ノ乾燥セル粉末ナリ之ガ分析ヲ遂グルニ本品百分中ニ檢出セル(ヘモグロビン)ノ量ハ左ノ如シ (ヘモグロビン) (酸化ヘモグロビンテ)八五・五
大正二年四月二十九日 內務省大阪衛生試驗所 所長衛生試驗所技師 主任衛生試驗所技師 平山松治 森茂樹

有田血液素(아리다혈액소)를먹으면、다음과 가튼현저한효력이나는것이다。

(一) 얼굴이빗이조하지는것 (二) 체중이증가하는것 (三) 혈액이증가하는고로서정력을더하는것 (四) 냉증이잇는분은몸에온기가더만하지는것

그외에병후산후의입맛쇠약자、본래허약자은동부족、폐병、늑막염、심장병들의빈혈한자에게는업지못할보혈자양의혈액소이다。또이有田血液素(아리다혈액소)는보혈제로유효한주성분 Haemoglobin이얼마나만히들어잇는가함에대하야는 내무성위생시험소분석표를보아주시기바라오며또가짜를가졋다는자가 잇사오니 有田音松의製라는문자에주의하십시오。

最近発表의全治者・全治者発表는藥効의確證

喀血 하던까지 肺結核이 全治된經路

全治者 土橋茂春

現住所 別府市永石通六丁目

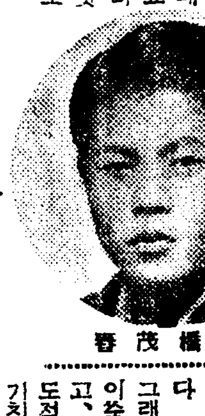
土橋茂春

別府우편국에 근무를하고잇슬때十二月초순에경한감기에걸엿더니어던숙직날입니다 그잇흔날아침八時에나오게되엿는데 잠자리에서일어난즉 어전지몸구멍에서피를토하고 가슴이대단괴로워의사에게보여더니폐병이라하엿습니다 이내여이것놀낫든것 저것되는데까지는치료를밧앗스나 열도안내리고、또한기침등이 고통하면서 매일매일 파리하여가습니다 그러가운데 아리다도라구(有田ドラッグ)의폐병약의위대한 효험잇는것을듯고、大分市京町 아리다도라구 전매소(有田ドラッグ專賣所)에가서 상의하엿습니다 주임으로부터양생도조호나 안는것이라고알으켜주으로別製治肺劑와、血液素)를 사서 먹으며섭생을 지혓습니다 그랫더니열이 차차내리고、또한열도적어져서 기침도겨우 엇든지 어려한 關係로인지 經過가 조치못하여 困難하던中、意外에 新聞에서 아리다도라구의 肺、肋膜專門藥에注意하게되여、곳盛岡市

(본문 계속) 田町有田ドラッグ專賣所에보내여 여러가지容態를말하엿든結果、親切히하게도我生活을 教示하고、藥과養生으로 써반드시全治될수잇다는 作하엿습니다 의료는 여療養에全力하라고하는付託 에큰힘을어더가지고그날부터 別製治肺劑皿仙服用키始作하엿습니다 南間집日光이直 宿汗이 中止되엿스며元氣를 엇고 一元氣로서、少年같에는 師도全快하엿다고말하엿습 니다

山本百年

射하는席에 서安靜을지 켜가면서食 事는肉類에 만偏重치아 코營養食을 서로 調和하 분을 攝取 한結果 ... 이덜이고기 침이덜이고

肺尖가다루 곳치면곳칠수잇는

全治者 小山祝 母 小山エス

現住所 大阪市住吉區西長居町七四八

小山祝

六세되얏든해 맛아들이가 매일열이나서 음식도잘못먹 음으로걱정이되야 근처의의 사에게진찰 을바덧더니 떠첨가다루 임으로대단 주의하라고 함으로주을 힘을 다내여 간호를 하엿스나열은밤이엇스나三十八度부터三十九度七八分을안내리고、단지고통하고보채임으로 걱정만되고불안은점점더하여갈뿐이며、호읍이괴로운 모양을볼때마다 다시한번의사에게진찰을바덧더니 벌서다나엇슴으로걱정 말라고말을하얏다。그뒤는 히하야저서원기잇게통학하게 되얏습니다。

견댈수업시 불상하야젓습니다 아리다도라구(有田ドラッグ)의약으로 전쾌된말을듯고 櫻橋筋五丁目惠美須交叉點北西側의 아리다도라구전매소(有田ドラッグ專賣所)를차저、하얏더니、친절히도일일이 가르켜주웟습니다。식의등의섭생법을가르켜 製治肺劑)와 아리다혈액소(特製(有田血液素)를구하야곳창에게먹여더니 날마다 열이내리고혈색도조와저서四주간분의약이업서질때 에는 그처럼애처롭게 말럿든것이 원기가나고 뛰여다닐만 콤되얏습니다

新聞에끌녀 肺病을打開햇다

全治者 山本百年

現住所 島根縣那賀郡石見村大字淺川字河內二二二

三月頃에걸인 感氣가 終始낫지안코 食事가不振하고 身體가 느릿하며 盜汗이나 곤하여서 醫師에게 診察을 밧엇드니 右便肺가나뿌다고 醫師의 親切한 診察도밧고 여러가지 藥도 服用하엿지만、發生이不足하

肺病을苦克服하고 새로娶妻까지

全快者 鮫島喜一

現住所 佐世保市添町三十三國

鮫島喜一

父親께서돌아가산뒤、長男으로서의責任을履行하기에勞心 는中、感氣가原因되여肺炎을 이르키고 다시그經過가낫버 서、肋膜炎을이르키게되엿슴 니다。肺尖의親切한診察도밧 어보앗지만、그經過가 順치 못하여 畓畓하게지나든中、 아리다도라구의廣告가 偶然하게도 눈에띄엿슴 으로 佐世保市本島町 有田ドラッグ專賣所를 訪問한結果、養生에專 心하면서服藥하지 안 코면 結果 가낫부다고하면서여러가지의 療養上에對한注意를말슴하여 주시기에큰마음으로그식히는 대로養生法을직히여가면서服 藥한結果는奇紙를떼는갓치輕 快하여젓습니다、繼續하여連 服하엿드니 全快 하엿슴니 다。그리하여 醫師도더異狀 이업다고 診斷하엿슴니다。 이와 갓치 것은證驗을 오직同病에 苦痛밧는분 들께 알여 드리려고 醫 嫁하는바 입니다。妻 도하지 안 어서는 되지만 再發지나안 할가엿虛하안 또안 여오날까지 延期하여 오든中 오날에는娶妻 도하고 全快後一個年이되엿 다오직여러분께감봉을 알 여입들뿐입니다

肺病全治經驗

肺病을이여라

醫學博士 長谷川卯三郞

나결코안낫는병은아니다그 에대하야조흔실례가잇다이 러케말하는내가 二十歲五 쯤되야八聯隊에 편입되야 오지니와교련을 밧고잇는 당시혈담이나와서 제대가 되얏다。아ー그만이다단념 하엿다。외동시에 늘마음을 회평하게가지면 전쾌되리라고 생각한다。그럼으로늘의 사의 건강진단을바다서일주 발견할것、또일차뎌병초기라 고 진단을바드면 집이시골이면 시골로가서 회사의근무기타 안가슴이때때로바늘로쑤시는듯 것가치압호기시작하야마음의 사에게진찰을바는즉그대로 라고하엿습니다뜻도안튼병명 폐병의초기、폐렴의 고장 의개업고혈담나고도한나 고열도三七度5정도의 미 열、그러고체중이줄어가는 것은이상하다고알게된때에 는지료만잘하면 꼭낫는다 그러나이폐병은돈을잡어먹 는것으로가장실현하는병이

(본문 계속) 하고 一개年남짓이 阪神근 처에서 정양을하고 잇서터 니지금은피둥피둥한 건강체 가되야 활동을하고잇다。그 럼으로걱정할것은업다 이것 은잘낫는다는 실례다。료양 의비결은 돈을만히 허비하 지안코 지구전을 하면서그 사정을생각하야걱정하는것 은금물이다아조결심하고전 심으로료양할것이다、세 상사람들이만히죽는것은이 결단력이업는까닭이다。 시골로간다는것은 돈을만 히쓰지말나는것、공기가조 타는것으로서、그때문에정 신적으로마음이편하여지 는까닭이다그리하야일을안 생각하고돈걱정을안코、아 모조록영양분을섭취하고놀 생각을하는것이필요하다。 이리하면초기는一개年쯤섭 생을하면반다시건강자와틀 임업시활동하는몸이될것이 다。 간단하나이것이폐병을고치 는비결이다그리하야한편생 이런긴장한마음으로섭생을 계속하여야한다

肋膜炎이나어서 只今은幸福

全治者 池田マサノ

現住所 福岡縣朝倉郡三輪村栗田四四七

池田マサノ

재작년十月中旬경이질지몰이 활발치못하야고생하고잇는동 안가슴이때때로바늘로쑤시는듯 것가치압호기시작하야마음의 사에게진찰을바는즉병도안튼병명 라고하엿습니다뜻도안튼병명

에가슴이지리고몸에답처온놀 행을한탄하고잇슬때신문에게 재되고잇는 아리다도라구(有 田ドラッグ)의 광고에만흔전 래자의사진과그체험기가잇슴 으로빨리甘木町아리다도라구 전매소(有田ドラッグ專賣所) 에가서지금까지

병상을말하쟈

주임은병의 리치를설명 하야자연료 법에치중하 는동시에잘 낫는약을먹 어서一시라 도빨리고치 지안흐면안 된다고말함 有田肺劑(別製治肺劑와血液素)를 혈액소(別製治肺劑와血液素)

열을쪽되야

준대로공기일광식등에치중 하야조섭을하엿더니 열도도한도가슴아리도거지반 업서저매일원기가남으로한층 더조섭에힘을들여서복약을게 속한즉二개月째에는적어도몸 에압흔곳이업서지고그때부터 一개年남짓 한동안감기 도안걸이고 살이엇습니다 집안사람들 이전부조위 라고하야사 지파가치세 간에 마흔 동병자들에 게알이기위하야 전치의사실 을지상으로알입니다。

無代進呈

必治療養書『新生』은患者求濟를爲하야 本社結核硏究所의 醫學博士數名이 責任을지고 記述한 必治療養書 인바希望하시는분에게 無料進呈하오니 葉書로申込하시라。

京城郵便局前 有田ドラッグ

電話及振替口座新設 電話本局 二三六三 振替京城 二三五七

滿鮮發賣元 京城郵便局前 有田도락구

電話本局 二三六三 振替京城 二三五七

우에적은有田도락구전매소에가시십시오 다른약점에는 팔게하지안습니다 책임제약이므로

本舖 大阪內本町 有田音松

京城	郵便本局前 有田도락구
	黃金町四 有田도락구
	龍山練兵町 有田도락구
平壤本局前	有田도락구
釜山幸町一	有田도락구
仁川宮町二	有田도락구
大田栄町一	有田도락구
群山駅前通	有田도락구
全州高砂町	有田도락구
光州本町三	有田도락구
木浦栄町二	有田도락구
大邱弓町	有田도락구
馬山京町三	有田도락구
麗水港	有田도락구
浦項本町	有田도락구
兼二浦本町	有田도락구
鎭南浦碑石里	有田도락구
海州南本町	有田도락구
新義州桜町	有田도락구
元山本町三	有田도락구
咸興本町二	有田도락구
羅南生駒町	有田도락구
安東県四番三	有田도락구
奉天驛前	有田도락구
撫順東六条	有田도락구
開原新市街	有田도락구
四平街益盛路	有田도락구
新京東一条通	有田도락구
哈爾賓傳家甸	有田도락구
大連越後町	有田도락구

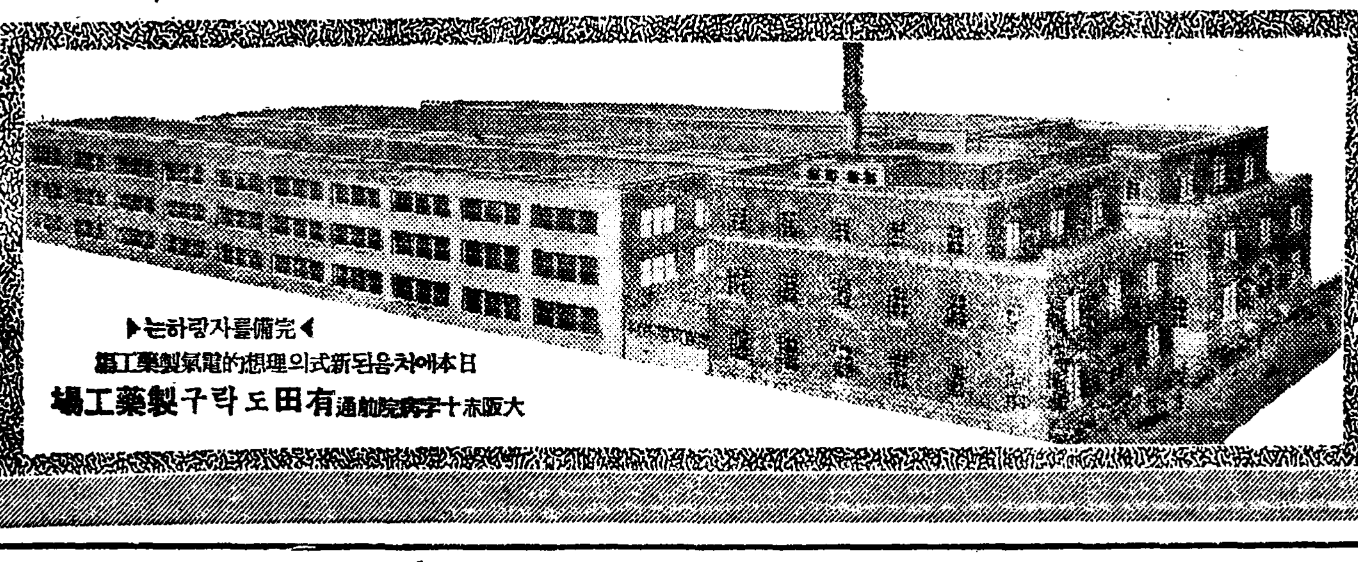

◀完備를자랑하는▶ 日本에서처음되는新式의理想的電氣製藥工場
大阪赤十字病院前通 有田도락구製藥工場

有田도락구專賣所鮮滿所在地

위조약을파는상점이잇슴니다 약갑에 大阪內本町 有田도락구 有田音松鑑製 의문자잇는것을보시고 사십시요

大阪市內本町

有田도락구本社

有田音松社會事業 無料宿泊館 公共團体 求職者 實業團 青年團 利用은照會하십시오

本社社屋落成과 各界人士의 祝辭

革新僅二個年에 堂堂히 또 偉容을 半島操觚界의 盛辰

光州 梁泰承

생각하면 一九三五年은 半島操觚界를 아름답게 장식할 盛辰이가 한다. 또 朝鮮日報가 十五週年記念과 五千號記念을 아울러 마지하고 이어 今番에 盛大한 社屋新築落成式을 보게 된 것은 二千萬大衆이 다 가티 慶賀할 바이라고 한다. 더욱이나 朝鮮日報가 難關한 過去의 艱史를 突破하고 새主人을 맛나 革新僅二年에 堂堂히 그 偉容을 들내게 된 것은 半島文化가 그만큼 進展되엿다는 것을 證하는 것이요 民衆이 이것을 支援한다는 것의 反證인가 한다. 거듭하야 바라거니와 民衆의 代辯者로서 興隆休戚을 二千萬과 가티하고 强力의 新文化의 指導者가 되여주기를…

果敢한 勇士여 健鬪로 一貫을

大田 禹一 談

不完全한 朝鮮에서 重大한 使命을 띄고 誕生한지 春風秋雨 十五星霜에 北風寒雪을 무릅쓰고 百折不屈의 壯心으로 長江

總督과 黃鬼黑鬼를 물이치는 가운데 貧弱한 江山에 軟弱한 몸과 어린 것에다 義分잇는 適當한 거름을 주엇스며 구부러진 가지는 바로잡아 주고 말읏는 입에는 물을 주엇다 그리하야 革新三年間에 社運은 旭日昇天의 勢로 發展을 보게된 今日에 偉風堂堂한 新社屋이 낸演

偽한북판에서 猛虎勢으로 飛躍하엿스니 三千里江土 二千萬民衆이 다가티 慶賀를 不堪하는 바이다 바라노니 何等에 盛한 입이 朝鮮에도 아름다운 꽃가든 靑春이 피고 웅장스러운 열매가 맷처서 우리손으로 합게 따보도록 千年이라도 億萬一貫하시라

朝鮮言論界에 斷然王座占領

清津 裵松奉

朝鮮言論界에 斷然王座를 占領하게된 朝鮮日報가 우리 二千萬民衆의 企待와 어그러짐이 업시 날로 그 發展함을 보아 여기에 五千號記念과 社屋新築落成에 二大慶祝합니다 말할것도업시 新聞은 社會輿論構成에 基本機能이며 社會文化에 指導機能이여서 朝鮮日報가 이런機能에 萬全을 期하라고 二千萬民衆을 그 伴侶로삼어 끈임업시 奮鬪努力함으로써 모—든 難關을 突破하고 내려와 여기의 二大慶事를 마지하게 될에 當하야 社員諸位의 不斷한 努力에 感謝를 드리는 同時에 社業이 巨步로 發展하야주옵을 二千萬民衆과 함께 비나이다.

舞臺가 中央이니 用人도 普遍으로

開城 孔 灌

이번 貴社가 新築落成을 보게된데 對하야 나는 衷心으로 祝賀하는 바입니다 그것은 크고 華麗한 집을 보고 그리는 바가 아니라 貴報가 앞으로 우리民族에게 끼칠 바 만흘 것을 밋는 까닭이외다 貴報는 이름부터 머리에 「朝鮮」이라 하엿슨즉 먼저 참된 「朝鮮」이 되여지는 同時에 民衆의 참벗이 되여서 이제부터야 말로 새로운 理想을 土臺로한 괴운차고도 점잔흔 生活態度를 보여주어야 합니다. 사람을 쓰되 언제나 人物을 標準할것이요, 南이니 北이니 東西니하는 區別은 제발 마시다. 조흔집에 잇다거나 돈이 만타는데 흘리지 말고, 民衆의 實生活을 돌코들어가 民生과 더부러 死生을 가리할 覺悟를 하며 또한 그 모습을 보여주기 바랍니다. 貴社가 大京城의 한복판에 우뚝 소슨 것을 볼때에 「이땅에도 아직 사람이 마르지 안헛고나」하는 感想을 주더이다. 이제는 참으로 앞으로는 「이땅이 살지도다」라는 組織과 協同으로 살지도다」라는 느낌을 갓도록 貴社가 그를 보여주기 바랍니다. 정성된 마음으로 貴社의 新築落成을 이루어 마지므로서 祝賀하는 바올시다.

豫審繼續三年만에 "全南赤農"事件公判

十日光州法院서第一回審理 出廷被告朴永震等十名

【光州】 소화팔년시월조순에 전남 적색로농비사(全南赤色農秘社) 사건으로 검거되엇든 박영진(朴永震) 외십명은 광주검사국(光州檢事局)에 송치되어 예심삼년만에 치안유지법위반으로 십일오후한시부터 광주법원에 일호법정에서 안전(安田)재판장 홍(洪) 평곡(枰谷) 량배석판사 송전(松田)검사 립회하에 변호사 김용모(金鎔模) 송화식(宋和植) 량씨의 렬석으로 개정되엿는데 제일착으로 박영진(朴永震)의 심리를 마치고 이어 박형내, 박괴동, 정희규등의 심리를 오후다섯시까지 필한후 남어지 륙명은 오는 십이일에 계속심리를 하리라는데 출정한 피고의 주소성명은 다음과 갓다

順天郡順天面金谷里 銀行員 朴永震([illegible])
光陽郡光陽面七星里 郡雇員 朴炯來([illegible])
同 仁西里 印刷工 朴鳳守([illegible])
同 仁東里 農業 鄭興奎([illegible])
同 木城里 無職 朴基棟([illegible])
同 仁東里 農業 金誌泰([illegible])
同 同 金周權([illegible])
同 道月里 農業 金甲坤([illegible])
同 同 朴興斗([illegible])
同 同 金洽坤([illegible])

爲親稧看板下에 赤化工作을 劃策

同志糾合과 「팜푸레트」를 輪讀 鑛山罷業이 檢擧端緒

제일차 전남로농협의회 사건이 발생된뒤를 계속하야 순천(順天) 광양(光陽)등지에서 로동자와 농민대중을 중심삼고 좌익 잡지적기(赤旗) 전기(戰旗) 「팜푸레트」등을 구입하야 적극적으로 륜독을시켜 혁혁한 동지들을 규합하야 산업별로 부서를 결정하고 적회(赤化)공작에 매진하엿스며 일방으로 경찰의 이목을 피하기위하야 위친계(爲親稧)를 조직하고 소작쟁의와 광산파업등을 리면으로 극력지도하여오다가 소화팔년구월하순경에 전남광양에서 세인을 일시놀내게한 광양금광(光陽金鑛)파업이 단서로 동년십월초순경에 박영진(朴永震)외 백여명의 청년들이 경찰의 손에 검거되것이라는데 당시부서는 다음과 갓다한다

責任秘書金誌泰 鑛山勞働部責任者朴鳳守 農民部責任者鄭興奎 反帝部責任者金基善 財政部責任者朴基棟

◇…赤農事件公判에 出廷한 被告들

義城地方에 旱魃

【義城】 경북의성지방(義城地方)에는 금년춘경기부터 비교적강우의 번수는 자젓스나 우량이 만히 부족되여 맛참내 의앙시기도 다소느저진감이 잇는바 지난달하순이후로는 비가나리지 안이하야 수답이외에는 아즉까지 이앙못한곳이 만흔데 더구나 최근에 일으러서는 연일폭서가 계속하야 외앙못한것은 물론 겨우 의앙한것도 발서 고갈되는 이만어논바닥은 귀열이되여 일반농가의 가슴을 졸이게한다

倭館洛東江에 女兒一名溺死

【倭館】 지난구일 왜관과 학동강에서는 동리 로유학(魯有鶴)(一二) 한정순(魯止順)(一一)두아이가 목욕하다 가빠저 한정순은 구호하엿스나 로유학은 무참하게도 죽어버렷다 한다

危險!白毒蛾!

開城等地에 大猖獗 十日間百餘患者發生

【開城】 작년여름부터 황해도평산해주등지에 백독아(白毒蛾)가 창궐하야 사람에게 옴보다더무서운 악질의피부병을 전염시기엿슬뿐만아니라 심지어 사람의생명까지도 빼아서는데 이백독아가 금년에는 약십여일전부터 개성에 만연(蔓延)되며 벌서환자가 백여명이나 발생되엿슴으로 일반부민들은 백독아의해를 입을가두려워한다고한다

康津에 赤痢猖獗

【康津】 전남강진읍내에는 금춘부터 적리가 류행하여 아주까지도 종식되지못하엿스며 유아의 사망자가 만타는데 금년의 적리는 악성으로 예후가 불량하고 사망자가 속출하여 일반이 심히 공포에 싸여잇다

坡州郡下에 火災

煙突에서失火되여 損害額이二千餘圓

【汶山】 파주군림진면선유리(坡州郡臨津面仙遊里)에잇는 영천주조장(永泉酒造場)연통(煙筒)으로부터 불이나 부근에화재가 비비하야 부근주민들을 불안케이라한바 어니와 도구일오후구시경에 역시 연통에서 출화하야 동주조장은 삼시간에 반소시킨후 동십일시경에 겨우 진화하엿는데 손해액은 수천원에 달한다고한다

戀愛資金問題로 無盡과 商銀의 軋轢

畢竟은 法廷問題化?

【平壤】 애욕에 날뛰든 일개의 점원인 강부삼량(岡部三郞)이가 애기화노(花奴)와의 연애자금으로 일금일만오천원을 자기의 근무장소인 무진회사에서 집어처가지고 귀신가티 자취를 감추지도 수개월이 지난 금일에 책임문제로 무진회사와 상업은행지점사이에서 재판소동이 일어난것이니 사건은 더욱 흥미를 집중케하고잇다 그동안 무진회사와 상업은행사이에서는 전긔금액의 지불문제에잇서 피차에 시비가 일어나서 사태가 험악하여젓스므로 하야(河野)내무부장 안(岸)조선은행지점장 고교(高橋)평양부윤등 삼씨가 량자의사이에서 조정을하여보앗스나 상업은행에서 무조건일함을 거절하여 급기야 삼씨는 조정권을 포기하게되엿스므로 무진회사에서는 본도(本島)변호사를 소송대리인으로 금명중 평양지방법원에 손해배상청구소송을 제긔케되엿다한다

平北唯一의漁港 登串浦築港竣工

落成式을盛大히擧行

【車輦館】 시국응급(時局應急)어촌진흥책(漁村振興策)실시를 목적으로하고 총공비 십오만원을 투하하야 소화칠년십월에 긔공한 철산군정혜면등곶포항(鐵山郡丁惠面登串浦港)축항공사는 지난오일경 준공되여 칠일오후두시 등관포항부두에서 철산군민은물론 신의주 룡천 선천 곽산 정주등지로부터 위집한 삼백여명의 래객의 참렬하에 신관(神官)의 수발(修拔)강신(降神)옥관봉전(玉串奉奠)의례를지나 평북도지사대리 리참여관(李參與官)의 식사랑독으로써 등관포락성식은 뜻깁히 열리엇는바 오후세시경 성황리에 페식되엿다고한다

全朝鮮一男女 自轉車大會

盛況으로終幕

【定州】 정주상무회주최의 제일회전조선남녀자전거대회는 예정과가티 지난팔구량일에 정주공설운동장에서 개최하엿는데 멀리광주(光州) 함흥(咸興) 경성(京城) 등지에서까지 백여선수가 참가하야 만여관중의 환호리에 대회는 무사히 끗을 막엇는데 우승자는 다음과 갓다한다

◇一流॥一着金銀壕(新義州) 二着許一在(定州) 金氏商會 三等金容七(平壤) 四着朴萬吉(平壤) ◇二流॥一着金昌玉(黃州) 一着崔順得(新義州) 二着劉贊淳(平壤) ◇三流॥一着劉贊淳(平壤) 二着鄭永煥(新義州) 三着劉敬祚(平壤) ◇코스타॥一着石鳳灣(定州) 二着玄鳳河(龜城) 三着鄭炳煥(定州) ◇女流選手॥一着文仙女 安東順 二着鮮于惠仙(定州) 三着鄭萬吉(定州) ◇都市對抗戰॥一着新義州 金銀壕 二着沙里院 朴成烈 三着黃州 金昌玉 ◇寫眞은 優勝選手一同

◇優勝選手॥一着 嚴福童(京城) 二着 白一南(平壤) 三着金玉根(平壤)

學童을誘引하는 不良少年依然橫行

平壤署檢擧를開始

【平壤】 최근평양부내에는 학교에 통학하는 학동들을 위협하는 마수가 빈번히 출몰하고잇서 학교당국은물론 일반학부형들도 공포를 늣기게하고잇다 이마수는 부모친척조차업는 무이무탁 불량소년들로서 그들은 평양부내에 호터저 절도 쓰리를 일상영업적으로 하고잇슴으로 최근에는 일보를 나아가 등교중의 학동에게 마수를내여미러 월사금을 빼앗고 학용품대금을 사취하는 행동이 만흘뿐안이라 학교에가는것보다는 모란봉에가서 노는것이 조타든가 대동강에나 보통강에가서 낙시질하는것이가 수영하는것이 조타든가 경성(京城)이나 안동현(安東縣)에가는것이 조타든가 하는 별별수단으로 유혹으로속여내이거나 절취하게하여 횡령하는등 소년으로서는 생각할수도 업슬 범죄를 감행하고잇는터이므로 평양서에서는 이러한종류의 소년을 철저적소탕하고저 검거에 착수키로되엿다한다

張玟煥氏美擧

【康津】 전남강진군도암면항촌리(道岩面項村里) 장민환씨(張玟煥)는 당년륙십여세의 로인으로 젊어서부터 근면저축하야 현재는 십만여원의 재산가로 다른재산가에서 차저볼수업는 특성을가저서 항시 빈민구제와 공익사업에 유의하여오든바 씨는 금년춘궁기에 먹을것조차 업는빈민에게 호세를 부과하여 중수하는것은 피차에 어려운일이라하여 스스로자진하여 동면내 오백팔십오호의 호세급동부가세 일백삼십여원을 납부하여다고 일반의 칭송이 자자하다고한다

厚昌公普校서 仙靈昆草分讓

평북후창 공립보통학교(厚昌公普校)에서는 아동의직업과(職業科)발전과 후창지방산업개발등의 목적으로 은동지방명산 선령곤초(仙靈昆草)(一名三枝九葉草)를 일요일을 리용하여 아동들이 채집하여다가 이것을 스스로제조하여 일반에게 널리 실비로 분양하리라는데 가격은 매백그람에 일원가량이라하며 이약은 위장병에 특효가잇다고한다

地方人事

▲張竹燮氏(新京監理敎牧師) 新任人事次本社新京支局來訪
▲朴永晩氏(湖南銀行東萊支店支配人代理) 本店榮轉人事次本報釜山支局來訪
▲具滋晋氏(湖南銀行支配人代理) 東萊支店轉勤人事次本報釜山支局來訪
▲承寬河氏(農民고무工業工場專務) 開業人事次本社平壤支局來訪
▲丸中德三氏(殖産銀行平壤支店長代理) 新任人事次同上
▲崔允鼎氏(新義州東洋醫院長) 本社新築落成祝賀人事次去三日本社新義州支局來訪

地方巡回
桂貞植博士提琴獨奏
伴奏 피아노 獨逸人 콜리孃
◇咸鏡線 △元山 十三日 樓氏女高普講堂 △咸興 十五日 東明劇場
(會員券壹圓)
主催 朝鮮日報社

祝朝鮮日報社社屋新築落成

長津

長津郡下碣市 福洞金鑛 洪相義

長津下碣市 下碣醫院長 林在苑

長津郡中南面 鄭贊周

長津郡 中南面事務所 面長 南相鶴

長津郡中南面 中東學校長 李德模

長津江水電工事場 西松組配下 李允行

長津郡古土市 金冑乾

長津郡下碣市 新大德金鑛 池源永

長津郡新南面下碣隅里 三德鑛業所 主 金能化

長津郡中南面 福洞金鑛 韓鳳信

下碣驛前 鐵道荷物取扱 奧地運搬取扱 福洞鑛山專屬取扱 丸津運送部

長津郡新南面下碣驛前 咸興郡泰淵商店木材部出張所 下碣製材所

長津郡中南面事務所 職員一同

長津下碣市 株式會社朝鮮日報社長津支局

長津下碣市 三光醫院 醫師 鄭台欽

下碣市 趙大河

長津郡新南面 面長 崔斗璉

下碣警察署

下碣公會堂 鄭吉龍

長津下碣市 德興商會 楊吉龍

長津郡下碣市 面協議會員 李完吉

長津郡下碣市 醫生 韓泳昇

長津郡下碣市 異享植

長津下碣市 永信堂時計店 朱贊燮

長津線下碣驛前 綢緞 人造絹 綿布 和洋メリヤス 織物 雜貨 都散賣商 大昌商會 萬日

長津下碣 和信商店 高舜和

下碣市 永昌商店 白榮杰

長津郡中南面倉坪里 金永斗